

图书馆新版网站简介

方案一：

网页布局

1、网页头

2、菜单

3、多图替换

4、新闻公告

5、电子资源

6、快速检索

8、常用服务

7、资源动态

9、好书推荐

10、新书通报

11、网页尾

一、 网页头

网页头包含两部分内容：

网站名称：郑州轻工业大学图书馆

图书馆馆训：博学敬业服务育人

二、 菜单

菜单包含：首页、资源、借阅、学习、研究、概况、帮助、软件下载、联系我们。整个菜单布局如下：

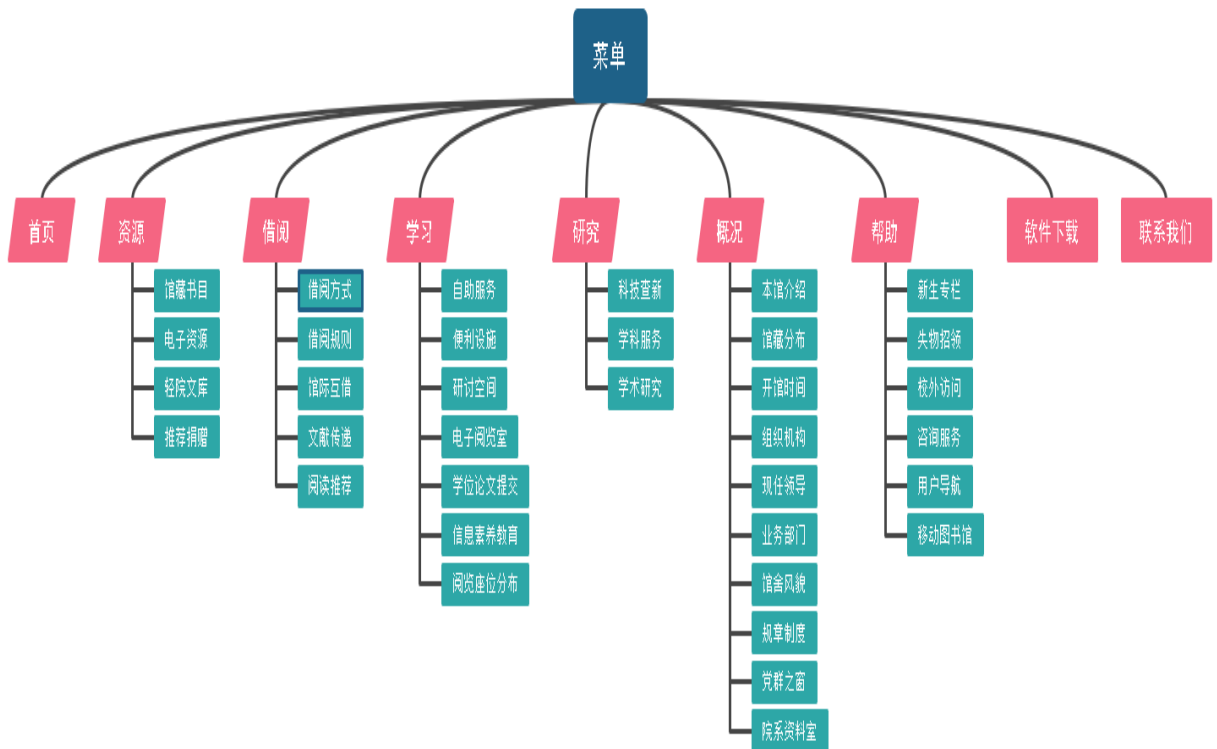

1、 首页：在任何页面，点击首页回到网站首页。

2、 资源：

资源菜单包含馆藏书目、电子资源、轻大文库、推荐捐赠。

馆藏书目：点击馆藏书目进入书目检索系统。

电子资源：点击电子资源进入电子资源目录：电子资源包括：中文资源，外文资源，自建资源、特色资源、试用资源、免费资源、版权声明、校外 VPN 访问。

资源	中文资源
馆藏书目	学术搜索与全文递送系统
电子资源	中国知网（网上包库 同步在线访问 含期刊、硕士、博士论文等26个子库）
中文资源	中国期刊全文数据库（同方 本地镜像）
外文资源	中国优秀硕士学位论文全文数据库（同方 本地镜像）
自建资源	中国博士学位论文全文数据库（同方 本地镜像）
特色资源	中国重要会议论文全文数据库（同方 本地镜像）
试用资源	万方数据知识服务平台（远程访问）
免费资源	万方数据资源系统（本地镜像 包括期刊、学位、会议、标准等）
版权声明	维普中文期刊全文数据库
校外VPN访问	移动图书馆
轻大文库	全球案例发现系统
推荐捐赠	超星电子图书（网上包库）
	超星电子图书（本地镜像）
	超星电子图书（联合采购）

轻大文库：点击轻大文库，进入轻大文库页面，包含文库简介、学术著作、研究生论

资源	文库简介	当前位置: 首页 资源 轻大文库 文库简介
馆藏书目	<p>40年的风雨沧桑, 40年的艰苦奋斗, 轻院人以其顽强拼搏、求真务实、开拓创新的精神, 在教学、科研、学科建设等方面取得了丰硕的成果, 产生了数量众多、颇有影响的学术著作、论文等。为了汇集、保存、展示这些学术成果, 追踪学校的历史, 研究学校学脉的发展, 推进全校师生“知校、爱校、荣校”的精神, 在相互观摩、相互学习、相互交流、相互激励中起到彰前贤而励后学的的作用, 图书馆建立了“轻院文库”。</p> <p>“轻院文库”是我校学术成果的荟萃之地, 是全校师生和校友进行学术研究、学术交流和传递信息的园地, 亦是图书馆加强与学校教学、科研工作联系的新纽带, 拓宽了图书馆为教学、科研服务的范围与方式。“轻院文库”凝聚了轻院人30年的心血, 承载着全校师生的思想和智慧和智慧, 她珍藏的学术著作、教师论文、研究生论文、轻院报、轻院学报等将随着时间的推移愈来愈彰显出其珍贵价值和重要作用。</p> <p>“轻院文库”建设, 得到了学校领导、广大师生、校友的大力支持。在此, 我们表示衷心的感谢!“轻院文库”的建立还只是我们工作的第一步, 她将随着我校教学科研工作的进展不断充实和提高, 我们恳请全校师生和校友的热情支持和参与, 共建轻院人的文化知识宝库。我们将向每一位捐赠者颁发收藏证书, 在图书馆主页的捐赠榜上公布捐赠者的姓名, 并在捐赠的每一本书的扉页上标注上捐赠者的姓名、捐赠日期等。我们的宗旨是充分展示郑州轻工业学院的学术研究成果, 促进学术繁荣和学术交流, 增强学校的凝聚力。我们的目标是最大限度地发挥她的作用, 让更多的人了解她、参与她、使之成为我校教学科研的重要基地。</p>	
电子资源		
轻大文库		
文库简介		
学术著作		
研究生论文		
轻大学学报		
推荐捐赠		

推荐捐赠: 点击推荐捐赠进入推荐捐赠界面, 包含推荐购买和书刊捐赠。

资源	推荐购买
馆藏书目	<p>为提高我馆文献资源建设水平, 进一步满足读者需求。敬请我校广大师生采用以下任何一种方式推荐图书。</p> <ol style="list-style-type: none">1. 请从图书馆主页“馆藏书目检索”或“读者信息检索”进入到“读者荐购”系统, 进行新书的推荐2. 请与图书馆资源建设部的乔老师联系, 联系电话635567593. 发电子邮件推荐: tsgcbb@zzuli.edu.cn
电子资源	
轻大文库	
推荐捐赠	
推荐购买	
书刊捐赠	

3、借阅: 包含借阅方式、借阅规则、馆际互借、文献传递、阅读推荐。

借阅方式: 暂时没有内容, 计划内容: 线上借阅(超星阅读器、阅报机、图书线上续借)和线下借阅。

借阅规则: 包含借书还书续借、电子资源查阅规则、各阅览室规则、证卡服务。

借阅
· 借阅方式
· 借阅规则
· 借书/还书/续借
· 电子资源查阅规则
· 各阅览室规章
· 证卡服务
· 馆际互借
· 文献传递
· 阅读推荐

借书/还书/续借

1. 借阅凭证
读者凭“一卡通”借阅书刊资料。
2. 借阅范围
根据需要及文献性质，馆藏书刊资料区分为可供外借和仅供室内阅览两类。
①可供外借的文献资料：
中、外文书库的图书；
②仅供室内阅览的文献资料：
A. 各类型阅览室的图书、资料；
B. 现期期刊、报纸、画报、报纸合订本、期刊合订本。
3. 借阅制度
①外借制度
A. 流通书库对全体读者实行开架借阅；
B. 各类读者外借书刊资料及期限见下表：

外借各类文献册数和期限一览表

读者类型	可借数量（册）	借阅期限（月）
教工	100	12
学生	60	3

馆际互借：暂时没有内容。

文献传递：文献传递服务。

阅读推荐：包括好书推荐和新书通报

借阅
· 借阅方式
· 借阅规则
· 馆际互借
· 文献传递
· 阅读推荐
· 新书通报
· 好书推荐

新书通报

- 经典老人言
- 猎人笔记
- 莎剧解读
- 电路基础:精编版
- 面朝大海 烧水煮茶

4、学习：包含自助服务、便利设施、研讨空间、电子阅览室、学位论文提交、信息素养教育、阅览室座位分布。

自助服务:暂时没有内容,计划内容:自助借还机、24小时自助还书机、自助打印
机、超星阅读机、读报机、检索机等机器的简介。

便利设施:暂时没有内容,计划内容:开水器等设施简介。

研讨空间:研讨室使用规则。

电子阅览室:暂时没有内容,计划内容:电子阅览室简介。

学位论文提交:点击进入学位论文提交使用说明,点击学问论文提交,进入学位论文
提交系统。

信息素养教育:暂时为空,计划内容:信息素养方面的一些视频或者文档。

阅览座位分布:暂时为空,计划内容:座位分布图。

5、研究:包括科技查新、学科服务、学术研究。

科技查新;科技查新相关内容。

研究	科技查新
· 科技查新	· 科技查新服务
· 学科服务	· 科技查新合同样表
· 学术研究	· 查新流程
	· 查新委托人须知
	· 查新的相关知识
	· 科技查新规范

学科服务：各学科资源。

研究	学科服务
· 科技查新	· 化工专业网上资源
· 学科服务	· 体育专业网址
· 学术研究	· 机械专业网站
	· 物理电子专业网上资源
	· 计算机及自动化专业网上资源
	· 艺术设计专业网上资源
	· 经济管理专业网上资源
	· 法学专业网络资源
	· 网上免费资源
	· 食品生物专业网上资源
	· 电气信息专业网站
	· 图书馆订购的纸质外文期刊目录
	· 数学专业网络资源

学术研究：介绍学术研究的方法。

研究	学术研究	当前6
• 科技查新	科技论文写作指南	
• 学科服务	科技论文是科技发展及现代化建设的重要科技信息源，是记录人类科技进步的历史性文件。什么是科技论文？它与一般的科技论文有何区别？这些都是广大科技工作者感兴趣的问题。因此，本站刊登“科技论文写作指南”，以期进一步提高科技论文的整体水平。	
• 学术研究		

一、科技论文的含义

科学技术论文简称科技论文。它一般包括：报刊科技论文、学年论文、毕业论文、学位论文(又分学士、硕士、博士论文)。科技论文是在对自然科学和专业技术领域里的某些现象或问题进行专题研究，分析和阐述，揭示出这些现象和问题的本质及其规律性认识的基础上，凡是运用概念、判断、推理、论证和反驳等逻辑思维手段，来分析和阐明自然科学原理、定律和各种问题的文章，均属科技论文。科技论文是科学技术研究及其成果的描述，是研究成果的体现。运用它们进行成果推广、信息交流、促进科学技术的发展。它们的发表标志着研究成果得到承认，载入人类知识库，成为人们共享的精神财富。科技论文还是考核科技人员业绩的重要标准。

二、科技论文的特点

1. 科学性

是科技论文在方法论上的特征，使它同一切文学的、艺术的、神学的文章区别开来。它不仅描述的是涉及科学和技术领域的现象，而且具有科学可信性，科技论文不能凭主观臆断或个人好恶随意地取舍素材或得出结论，它必须根据足够的和可靠的实验数据或观测数据。所谓“可靠的”是指整个实验过程是可以复验证的；

2. 首创性

6、概况：包括本馆介绍、开馆时间、馆藏分布、现任领导、业务部门、馆舍风貌、规章制度、党群之窗、院系资料室。

研究	概况	帮助	软件下载
	本馆介绍		
	开馆时间		
	馆藏分布		
	组织机构		
	现任领导		
	业务部门		
	馆舍风貌		
	规章制度		
党群之窗			
院系资料室			

本馆介绍;图书馆介绍。

概况
▪ 本馆介绍
▪ 开馆时间
▪ 馆藏分布
▪ 组织机构
▪ 现任领导
▪ 业务部门
▪ 馆舍风貌

本馆介绍

郑州轻工业学院图书馆始建于1978年，独立馆舍1982年建成，目前由东风校区2003年5月启用，科学校区逸夫图书馆于2014年9月启用。

郑州轻工业学院拥有各类中外文纸质图书224.73万册，电子图书848.13万册，数据库、试用数据库、免费数据库共165个。

郑州轻工业学院图书馆的现代化建设起步于1995年，经过二十多年来的建设，图书馆网络服务系统、移动图书馆、RFID智能管理系统、Libsys图书馆集成管理系统应用，使图书馆的现代化水平日益提高，服务内容不断拓展。读者通过网络化技术，门禁系统、自助复印、自助借还等开通利用，图书馆现代化应用程度已达国内先进水平。

郑州轻工业学院图书馆实行全开放自助式服务，周开放时间95.5小时，网借、报刊、光盘等文献的外借、预约、续借、阅览以及复制等）外，还提供了7x24小时自助借还服务。

开馆时间：科学校区和东风校区两馆开馆时间。

概况	开馆时间	当前位置：首页 概况 开馆时间													
	▪ 本馆介绍	科学校区图书馆分部													
	▪ 开馆时间	<table border="1"> <thead> <tr> <th>楼层区域</th> <th>周一~周五</th> <th>周六、周日</th> <th>备注</th> </tr> </thead> <tbody> <tr> <td>科学校区逸夫图书馆负一、二、三、四、五、七层</td> <td>7:30~22:00</td> <td>7:30~22:00</td> <td rowspan="2">周四下午政治、业务学习(12:00~18:00闭馆)</td> </tr> <tr> <td>科学校区逸夫图书馆六层</td> <td>上午7:30~12:00 下午15:00~18:00(夏) 14:30~17:30(冬)</td> <td>不开放</td> </tr> </tbody> </table>			楼层区域	周一~周五	周六、周日	备注	科学校区逸夫图书馆负一、二、三、四、五、七层	7:30~22:00	7:30~22:00	周四下午政治、业务学习(12:00~18:00闭馆)	科学校区逸夫图书馆六层	上午7:30~12:00 下午15:00~18:00(夏) 14:30~17:30(冬)	不开放
	楼层区域	周一~周五	周六、周日	备注											
	科学校区逸夫图书馆负一、二、三、四、五、七层	7:30~22:00	7:30~22:00	周四下午政治、业务学习(12:00~18:00闭馆)											
	科学校区逸夫图书馆六层	上午7:30~12:00 下午15:00~18:00(夏) 14:30~17:30(冬)	不开放												
	▪ 馆藏分布	东风校区图书馆													
	▪ 组织机构	<table border="1"> <thead> <tr> <th>楼层区域</th> <th>周一~周五</th> <th>周六、周日</th> <th>备注</th> </tr> </thead> <tbody> <tr> <td></td> <td></td> <td></td> <td></td> </tr> </tbody> </table>			楼层区域	周一~周五	周六、周日	备注							
	楼层区域	周一~周五	周六、周日	备注											
▪ 现任领导															
▪ 业务部门															
▪ 馆舍风貌															
▪ 规章制度															
▪ 党群之窗															
▪ 院系资料室															

馆藏分布：两馆馆藏分布情况。

概况
▪ 本馆介绍
▪ 开馆时间
▪ 馆藏分布
▪ 组织机构
▪ 现任领导
▪ 业务部门

馆藏分布

▪ 科学校区馆藏分布

▪ 东风校区馆藏分布

组织机构：图书馆组织机构介绍。

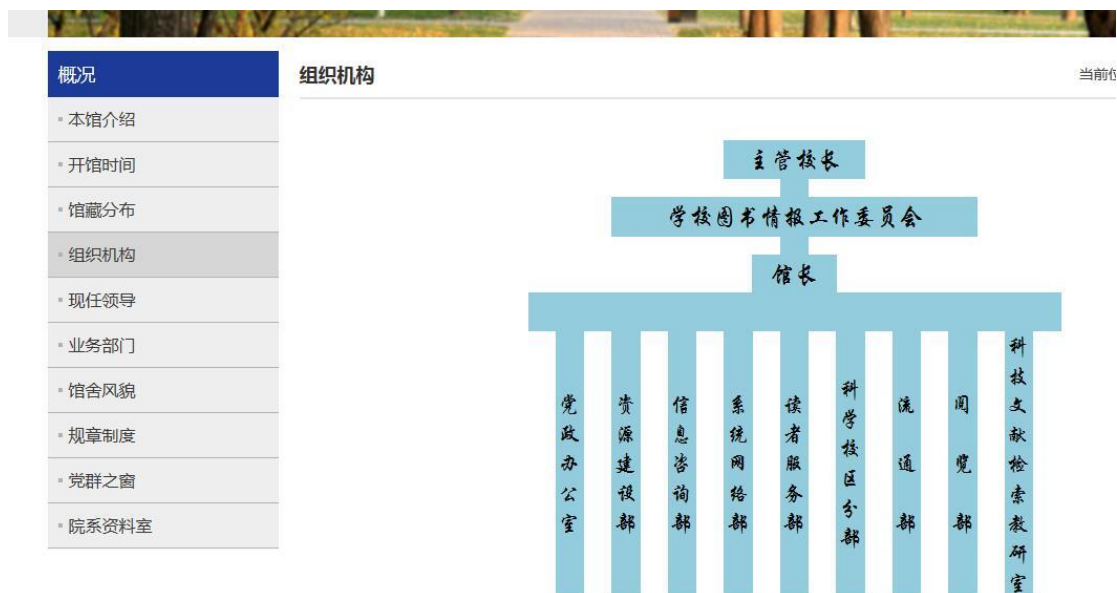

现任领导;现任领导介绍。

概况	现任领导	当前位置: 首页
· 本馆介绍	书记: 杜红亮 主持图书馆党总支工作。	
· 开馆时间	馆长: 苏玉玲 主持图书馆行政全面工作。分管部门: 资源建设部、信息咨询部。	
· 馆藏分布	副馆长: 周彦成 协助馆长全面负责逸夫图书馆、禹州实习实训基地阅览室工作。分管部门: 科学校区分部、读者服务部、科技文献检索教研室。	
· 组织机构	副馆长: 李 通 协助馆长全面负责东风校区图书馆、图书馆分工会工作。分管部门: 流通部、阅览部、系统网络部。	
· 现任领导	副馆长: 高文莹 协助馆长全面负责档案馆、党政办公室工作。分管部门: 档案馆、党政办公室。	
· 业务部门		
· 馆舍风貌		
· 规章制度		
· 党群之窗		
· 院系资料室		

业务部门：各业务部门介绍。

概况	业务部门	当前位置: 首页
· 本馆介绍	图书馆现行机构设置为七部二室：党政办公室、资源建设部、信息咨询部、系统网络部、读者服务部、科学校区分部、流通部、阅览部、科技文献检索教研室。	
· 开馆时间	主要任务如下：	
· 馆藏分布		
· 组织机构		
· 现任领导		
· 业务部门		
· 馆舍风貌		
· 规章制度		
· 党群之窗		
· 院系资料室		

机构名称	职责
党政办公室	主要负责日常行政管理与后勤保障；对外联系；接待来访。
资源建设部	主要负责中外文书刊的采访、订购、验收以及分类、编目、典藏工作。
信息咨询部	主要负责科技查新、论文索引、高教信息、书海拾贝等，以及阅读推广和读者征文表彰活动。
系统网络部	主要负责全馆现代化设备的管理、软硬件维护、中心机房的管理，图书馆局域网维护、技术支持及相关技术指导等工作。
读者服务部	主要负责新生入学教育和读者培训；文献检索课的教学；数字资源利用培训；存包柜的管理；志愿者与学生馆员的管理等。

馆舍风貌：没有内容，计划内容：图书馆相关图片和简介。

规章制度：包括管理规章、工作职责、工作细则。

概况	管理规则
· 本馆介绍	· 流通部业务工作制度
· 开馆时间	· 图书馆读者守则
· 馆藏分布	· 图书馆书刊阅览规则
· 组织机构	· 图书馆管理违章处罚规定
· 现任领导	· 图书馆工作人员守则
· 业务部门	· 郑州轻工业学院图书情报工作委员会章程
· 馆舍风貌	· 图书馆安全制度
· 规章制度	· 郑州轻工业学院图书馆规程
· 管理规则	
· 工作职责	
· 工作细则	

每页 14 记录

党群之窗：包括党建工作和工会工作。

概况	党建工作
· 本馆介绍	· 支部共建，携手前行——图书馆资源建设部、信息部
· 开馆时间	· 图书馆党总支召开专题民主生活会
· 馆藏分布	· 方少明副校长到图书馆、档案馆调研
· 组织机构	· 方少明副校长为图书馆党总支讲党课
· 现任领导	· 图书馆党总支召开统一战线工作会议
· 业务部门	· 图书馆党总支举办微党课竞赛
· 馆舍风貌	· 图书馆党总支进行“不忘初心、牢记使命”主题教育
· 规章制度	· 图书馆党总支召开支部书记抓基层党建专题述职评议
· 党群之窗	· 图书馆党总支举行“不忘初心、牢记使命”主题教育
· 党建工作	· 图书馆党总支召开“不忘初心、牢记使命”主题教育
· 工会工作	· 图书馆党总支组织参观“不忘初心、牢记使命”主题
· 院系资料室	· 图书馆党总支召开巡察工作动员会
	· 图书馆党总支召开理论中心组（扩大）学习会议

院系资料室：暂时为空，计划介绍：各院系的资料室介绍。

7、帮助：包括新生专栏、失物招领、校外访问、咨询服务、用户导航、移动图书馆。

新生专栏：点击新生专栏进入新生入馆教育游戏。

失物招领：暂时为空，计划内容：失物招领和寻物启事。

校外访问：校外访问电子资源方法介绍。

咨询服务：联系我们、常见问题。

用户导航：暂时为空，计划分本科生，研究生，教师等展开分类服务介绍。

移动图书馆：移动图书馆使用方法说明。

8、软件下载;下载图书馆相关软件。

点击软件下载，进入软件下载界面。

9、 联系我们：点击联系我们打开图书馆联系电话。

服务项目	地点	电话	E-mail
读者意见	馆办公室（201）	86601380	tsgbgs@zzuli.edu.cn
参考咨询	信息咨询部（609）	86601382	tsgxxzb@zzuli.edu.cn
馆际互借	流通部（202）	86601387	tsgltb@zzuli.edu.cn

三、 多图替换

四、 新闻公告

新闻公告

MORE >>

走访调研

- 06月 10 图书馆分工会开展迎端午手工制作主题活...
- 05月 16 图书馆党总支召开巡视整改专题民主生活...
- 05月 15 图书馆党总支召开理论中心组(扩大)学习...
- 05月 13 艺术设计学院张蕾副教授做学术讲座
- 05月 10 学校召开2019年阅读推广表彰大会
- 05月 10 图书馆举办IEEE数据库专题讲座
- 05月 08 中国人民解放军战略支援部队信息工程大...

左边是图片新闻，右边是新闻公告。点击相关新闻，进入新闻详情页面。

五、 电子资源

中文资源 外文资源

[MORE >>](#)

学术搜索与全文递送系统	09-03
中国知网（网上包库 同步在线访问 含期刊、硕士、...	01-20
中国期刊全文数据库（同方 本地镜像）	01-19
中国优秀硕士学位论文全文数据库（同方 本地镜像）	01-18
中国博士学位论文全文数据库（同方 本地镜像）	01-17
中国重要会议论文全文数据库（同方 本地镜像）	01-16
万方数据知识服务平台（远程访问）	01-16
万方数据资源系统（本地镜像 包括期刊、学位、会议...	01-15
维普中文期刊全文数据库	01-13

中文资源 外文资源

[MORE >>](#)

学术搜索与全文递送系统	09-03
InCites 数据库	10-23
Science科学周刊	10-20
Nature自然周刊	10-19
Elsevier SDOL电子期刊数据库(含24个子库)	10-18
SCI/SSCI/A&HCI/CPCI-S/CPCI-SS/CCR/IC/MEDLI...	10-17
Springerlink电子期刊(含3个子库)	10-16
IEEE/IEL（美国电气电子工程师学会）数据库	10-15
RSC（英国皇家化学学会）数据库（含3个子库）	10-14

在列表中点击资源名称进入资源简介页面。

中国知网（网上包库 同步在线访问 含期刊、硕士、博士论文等26个子库）

时间：2014-01-20 浏览：522823

中国知网（网上包库 同步在线访问 含期刊、硕士、博士论文等26个子库）

中国知网是中国学术期刊电子杂志社编辑出版的以《中国学术期刊（光盘版）》全文数据库为核心的数据库，目前已经发展成为“CNKI 类期刊、博硕士论文、会议论文、报纸等学术与专业资料；覆盖理工、社会科学、电子信息技术、农业、医学等广泛学科范围，数据每日更新，支

点击蓝色的电子资源名称，进入该电子资源网站。

六、快速检索

快速检索

MORE >>

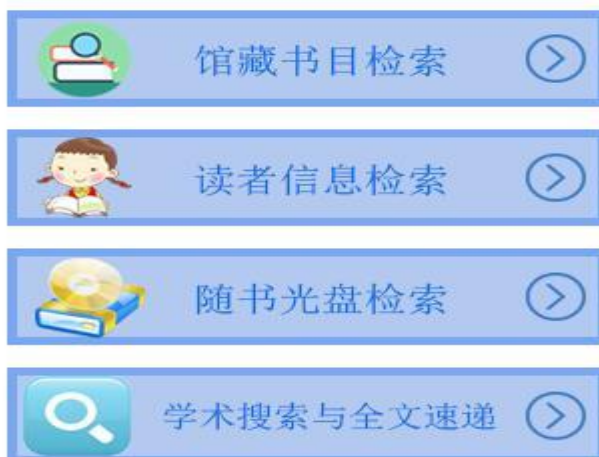

馆藏书目检索：打开图书馆书目检索系统。

1. 空格区分多个并列条件。例：Oracle 数据库 sql，只检索包含"Oracle"且"数据库"且"sql"的记录。
2. 完全匹配请前后加上双引号(")。例："oracle 数据库"将不匹配"oracle数据库"
3. 可使用通配符？(一个任意字符与*多个任意字符)进行检索。不得出现在检索项的开头。
4. 可手动输入逻辑条件AND,OR,NOT(必须为大写)进行检索。如：(oracle OR "sql server") AND 数据库

读者信息检索：打开读者信息登录界面，登陆后可以查看读者借阅信息。

- 用户名: [input field]
- 密码: [input field]
- 验证码: [input field] with a display box showing '6232'
- Radio buttons for authentication type: 证件号, 条码号, Email
- Buttons: '登录' (Login) and '密码重置' (Reset Password)

随书光盘检索：打开畅想之星随书资源数据库。

学术搜索与全文速递：打开学术搜索与全文速递系统。

全部 知识 图书 期刊 报纸 学位论文 会议论文 专利 标准 音视频 信息资讯

中文搜索

外文搜索

高级检索
使用帮助

全部字段 书名 作者

七、 资源动态

资源动态提供电子资源培训、电子资源试用、电子资源新增等信息。

资源动态

More

数据库利用培训：ScienceDirect数据库	04-16
数据库利用网络培训：IEEE数据库	04-10
数据库利用网络培训：IEEE数据库	03-30
数据库利用培训：SciFinder数据库	11-26
数据库利用网络培训：IEEE数据库	11-15
New Academic SCI Collection (新学术S...	05-31
CG设计在线&橙艺艺术试用通知	03-19
CIDP制造业数字资源平台试用通知	03-19
Nurimedia韩国学术期刊数据库试用通知	01-08
Nurimedia韩国历史文化研究在线试用通知	01-08

More

八、 常用服务

常用服务新

MORE >>

开馆时间

我的图书馆

新生专栏

图书借还

科技查新

空间预约

论文提交

学科服务

文献传递

读者捐赠

联系我们

信息素养

点击图标进入相应的详细信息页面。前面菜单栏已经详细介绍过，在此不再赘述。
注：图标链接采用的是站内链接的形式，由于我们现在的绑定的是老版的网站，所以点击会进入老版网站模式。等到新版网站准备好，绑定到新版网站即可正常显示。

九、 好书推荐

好书推荐

MORE >>

挪威的森林

狂人日记

追风筝的人

点击书本进入书籍详细信息页面。

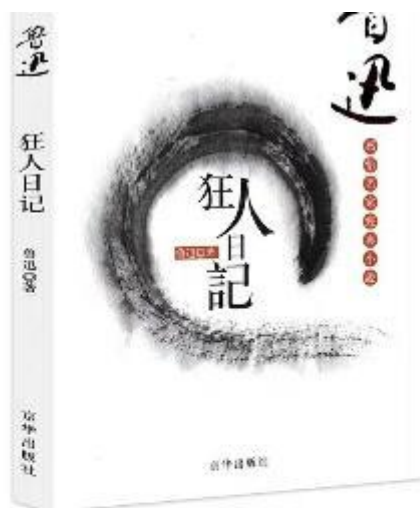

责任者:

(中国) 鲁迅著

出版发行项:

南京:译林出版社,2011.02

ISBN及定价:

978-7-5447-1637-6 软精装/CNY18.00

载体形态项:

337页;21cm

长篇小说-英国-近代

中图法分类号:

I561.44

我要借阅

点击我要借阅，进入馆藏详细信息页面，可以点击定位，找到图书后即可借阅。

书目检索 | 热门推荐 | 分类浏览 | 新书通报 | 期刊导航 | 读者荐购 | 学科参考 | 信息发布 | 我的图书馆

简单检索 全文检索 多字段检索

MARC状态: 已编 文献类型: 中文图书 浏览次数: 15

书目信息 机读格式(MARC)

题名/责任者: 赵延年木刻插图本狂人日记/鲁迅著
 出版发行项: 北京:人民文学出版社,2002.09
 ISBN及定价: 7-02-003942-1/15.00
 载体形态项: 243页;21cm
 学科主题: 鲁迅-小说-选集
 中图法分类号: I210.6

放入暂存书架 查看暂存书架(0) 收藏

馆藏信息	预约申请	委托申请	参考书架	图书评论	相关借阅	相关收藏
索书号	条码号	年卷期	校区-馆藏地	书刊状态	定位	
I210.6/13	0626908		科学校区-科学校区样本书区(六层)	非可借	定位	
I210.6/13	0626904		科学校区-科学校区文学学习空间(三层西)	可借	定位	
I210.6/13	0626905		科学校区-科学校区文学学习空间(三层西)	可借	定位	
I210.6/13	0626906		科学校区-科学校区文学学习空间(三层西)	可借	定位	
I210.6/13	0626902		科学校区-科学校区中文密集书区(负一层二、三、四区)	可借	定位	
I210.6/13	0626903		科学校区-科学校区中文密集书区(负一层二、三、四区)	可借	定位	
I210.6/13	0626907		科学校区-科学校区中文密集书区(负一层二、三、四区)	可借	定位	

十、 新书通报

新书通报

经典老人言

猎人笔记

和好书推荐模式一样，点击图片进入图书详情，点击我要借阅可以定位图书。

十一、 网页尾

您是本站第: 1633423 位访问者 版权所有 2019 郑州轻工业大学图书馆
 地址: 郑州市高新区科学大道136号 邮编: 450000
 电话: 0371-86608586 (科学校区)、0371-86601380 (东风校区)

馆长信箱 官方微信 官方微博 移动图书馆

左边是地址电话等信息，右边，点击馆长信箱可以直接给馆长发电子邮件，微博，微信可以直接扫码关注，移动图书馆可以扫码下载超星移动图书馆 APP。

方案二

页面布局

方案二和方案一内容一致，只是页面布局不同，内容方面不再赘述。

一、 网站头

二、 菜单

菜单内容和方案一一致，不再赘述。

三、 多图替换

四、 常用服务

常用服务 电子资源 新闻公告

Read ten thousand books
And travel ten thousand miles

Quick Index

- 馆藏书目检索
- 读者信息检索
- 随书光盘检索
- 学术搜索与全文递送

- 开馆时间
- 新生专栏
- 图书借还
- 科技查新
- 论文提交
- 空间预约
- 文献传递
- 学科服务
- 读者捐赠
- 信息素养

左边是快速检索，右边为常用服务。

五、 电子资源

常用服务 电子资源 新闻公告

学术搜索与全文递送系统	2012-09-03	学术搜索与全文递送系统	09-03
中国知网 (网上包库 同步在线访问 含期刊、硕士、博士论文等26)	2014-01-20	InCites 数据库	10-23
中国期刊全文数据库 (同方 本地镜像)	2014-01-19	Science科学周刊	10-20
中国优秀硕士学位论文全文数据库 (同方 本地镜像)	2014-01-18	Nature自然周刊	10-19
中国博士学位论文全文数据库 (同方 本地镜像)	2014-01-17	Elsevier SDOL电子期刊数据库(含24个子库)	10-18
中国重要会议论文全文数据库 (同方 本地镜像)	2014-01-16	SCI/SSCI/A&HCI/CPCI-S/CPCI-SS/CCR/IC/MEDLINE数据	10-17
万方数据知识服务平台 (远程访问)	2014-01-16	Springerlink电子期刊(含3个子库)	10-16
万方数据资源系统 (本地镜像 包括期刊、学位、会议、标准等)	2014-01-15	IEEE/IEL (美国电气电子工程师学会) 数据库	10-15
维普中文期刊全文数据库	2014-01-13	RSC (英国皇家化学学会) 数据库 (含3个子库)	10-14
更多>>		更多>>	

六、 新闻公告

常用服务 电子资源 新闻公告

河南牧业经济学院图书馆同仁来我校考察交流	2019-11-12	数据库利用网络培训：IEEE数据库	11-11
图书馆党总支召开支部书记抓基层党建专题述职评议会	2019-11-05	“心系读者，助力科研”——IOP数据库检索挑战大赛通知	11-01
图书馆党总支举行“不忘初心、牢记使命”主题教育宣讲会	2019-11-01	数据库利用网络培训：Wiley数据库	10-22
图书馆党总支召开“不忘初心、牢记使命”主题教育第二次学习研讨	2019-10-24	2019 SAGE期刊数据库有奖答题活动通知	10-10
图书馆党总支组织参观“不忘初心、牢记使命”主题教育档案文献巡	2019-10-15	关于2019年图书馆国庆节闭馆的通知	09-27
图书馆党总支召开巡察工作动员会	2019-10-14	数据库利用网络培训：SAGE数据库	09-25
图书馆党总支召开理论中心组（扩大）学习会议	2019-09-29	数据库利用培训：ACS数据库	09-23
图书馆举办ACS数据库专题讲座	2019-09-25	IEEE Xplore 科技文献检索达人挑战赛通知	09-20
图书馆举办IOP学术论文投稿专题讲座	2019-09-23	莎拉还是蕾拉Sarah or Leila——2019 Emerald有奖竞猜活	09-20

更多>>

更多>>

左边为新闻公告，右边为资源动态。

七、 活动专栏

活动专栏 阅读推荐 新书速递

文明和谐好家庭”表彰

入馆教育

理论学习

图书捐赠

走访调研

学习十九大会议精神

八、 阅读推荐

活动专栏 阅读推荐 新书速递

追风筝的人

活着

朝花夕拾

堂吉珂德

巴黎圣母院

傲慢与偏见

九、 新书速递

活动专栏 阅读推荐 新书速递

面朝大海 烧水煮茶

经典老人言

猎人笔记

莎剧解读

电路基础 精编版

面朝大海 烧水煮茶

十、 微博微信

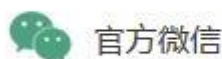
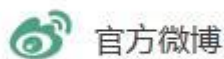

鼠标放到图标上出现二维码，直接扫码即可。

十一、 快捷咨询

馆长信箱

移动图书馆

我的图书馆

联系我们

十二、 网页尾

您是本站第：1933421 位访问者 版权所有 2019 郑州轻工业大学图书馆，地址：郑州市高新区科学大道136号 邮编：450000
电话：0371-86608586（科学校区）、0371-86601380（东风校区）